



teatro biondo palermo
diretto da **pamela villoresi**

immagine Enzo Venezia



In VoLo

stagione 2024-2025



teatro biondo palermo
diretto da **pamela villoresi**

ASSEMBLEA DEI SOCI

Regione Siciliana
Comune di Palermo
Fondazione Andrea Biondo

PRESIDENTE

Giovanni Puglisi

CONSIGLIO DI AMMINISTRAZIONE

Giovanni Di Salvo
Antonino Musacchia
Antonella Purpura

REVISORI DEI CONTI

Matteo Signoriello (Presidente)
Antonella Catalano
Marcello Giacone

DIRETTRICE

Pamela Villoresi

VICEDIRETTORE

Mauro Lo Monaco

Vogliamo immaginare questa nuova Stagione del Teatro Biondo come un viatico per un cammino di transizione, un bagaglio di riflessioni, di parole, di immagini e di concetti che ci aiutino a traghettare il mondo verso un'epoca di più solide certezze e di rinnovato umanesimo.

In volo si ha una visione più ampia e più nitida, uno sguardo di sintesi sul passato, sul presente e sul futuro, come l'*Angelus Novus* di Paul Klee, che Walter Benjamin considerava l'Angelo della storia, con gli occhi rivolti alla memoria e le ali dispiegate in volo verso il futuro. Il Teatro, oggi più che mai, nella nostra epoca di incertezze e di disordini, può aiutare a capire la storia e il presente, fornendo gli strumenti per leggere la realtà e per trasformarla. Il Teatro è giudice del presente e oracolo del futuro. Con la nostra offerta culturale, attraverso il recupero dei classici e la proposta di nuove scritture, vogliamo dunque riunire la comunità intorno ai grandi temi del contemporaneo, per discuterli insieme, per pensare e condividere emozioni, commozioni e gioie. L'*ombra* del giudizio di uno spettatore infinito, che avvolge ogni forma di teatro – anche questa nostra Stagione – è il suo punto di forza, ma anche di vulnerabilità. Io credo nel primo

Giovanni Puglisi

Presidente Teatro Biondo di Palermo

In questi anni abbiamo traghettato storie e pensieri, siamo stati "quasi eroi" in anni claustrofobici, e abbiamo affondato la nostra ricerca nelle radici della nostra cultura e del nostro cuore. Soprattutto abbiamo trascorso del tempo prezioso a Teatro e ci siamo divertiti.

È ora di spiccare il volo, di librarci nei paesaggi della cultura, oltre la cronaca, di espandere la nostra visione al di là delle mura, i confini e il conosciuto, per comprendere meglio anche la drammaticità dei conflitti che abbiamo alle porte di casa: l'Arte aspira a lenire le ferite, non sempre ci riesce, ma aiuta a comprendere meglio le turbolenze che agitano le nostre vite.

Le idee giuste, come gli spettacoli belli, crescono come le stelle, come le rose e, nell'abbandono dell'ascolto, scopriamo la legge delle stelle e le formule dei fiori: ci arrendiamo alla magia dei sogni.

Una nuova sorprendente Stagione vi attende. Come negli anni precedenti proporremo i migliori spettacoli in circuitazione, le nostre produzioni saranno sempre attente al nuovo, al classico, alle cose belle e originali; e le nostre coproduzioni apporranno la nostra firma alle più interessanti proposte del teatro italiano e internazionale.

Come sempre le nostre programmazioni si rivolgono a TUTTI gli spettatori, perché tutti hanno il diritto di sentirsi a casa e di riconoscersi sui nostri palcoscenici.

Più di sempre verificherete anche l'attenzione e le opportunità che dedichiamo ai nostri migliori artisti e ai nostri giovani.

Perciò... pronti a volare?

Pamela Villoresi

Direttrice Teatro Biondo di Palermo

sala grande

12 ottobre 2024

evento speciale fuori abbonamento

Motion, time, space

di e con Carolyn Carlson | con Gianni Gebbia | e gli allievi della "Scuola di recitazione e professioni della scena" del Teatro Biondo di Palermo



La coreografa statunitense Carolyn Carlson sarà in residenza al Teatro Biondo per condurre un laboratorio rivolto agli allievi della "Scuola di Recitazione e Professioni della Scena"; il cui esito sarà una performance aperta al pubblico, alla quale prenderà parte la stessa Carlson insieme al musicista Gianni Gebbia.

La coreografa trasmetterà agli allievi i principi di una tecnica rigorosa, basata sulla relazione tra energia, spazio e tempo, principi appresi alla scuola di Alwin Nikolais, di cui Carlson è stata allieva e collaboratrice. Basato sulla ricerca sviluppata da Nikolais, il lavoro di Carlson si è evoluto in un percorso di poesia visiva, impiegando improvvisazione ed esplorazioni compositive che permettono al danzatore-poeta di scoprire il proprio potenziale creativo.

dal 25 ottobre al 3 novembre 2024

prima nazionale

Guerra e pace

di Lev Tolstoj | adattamento Gianni Garrera | regia Luca De Fusco | aiuto regia Lucia Rocco | scene e costumi Marta Crisolini Malatesta | luci Gigi Saccomandi | musiche Ran Bagno | creazioni video Alessandro Papa | con Pamela Villoresi, Francesco Biscione, Raffaele Esposito, Giacinto Palmarini, Paolo Serra, Federico Vanni, Mersila Sokoli, Alessandra Pacifico, Lucia Cammalleri, Eleonora De Luca | produzione Teatro Biondo Palermo / Teatro Stabile di Catania / Teatro di Roma - Teatro Nazionale



Dopo il successo di *Anna Karenina*, i teatri stabili di Palermo e Catania, ai quali si aggiunge il prestigioso contributo del Teatro di Roma, uniscono le loro forze per realizzare l'ideale completamento di un dittico ispirato alla grande letteratura di Lev Tolstoj.

Il gioco di passaggi e continui cambi di fronte, l'alternarsi di proiezioni e apparizioni dal vivo, il forte contributo epico delle musiche si presentano come ideale seconda puntata di un dittico che indaga i grandi temi dell'umanità e che Tolstoj paragonava alle grandi creazioni omeriche. Denso di riferimenti filosofici, scientifici e storici, il racconto unisce la forza della storicità e la precisione drammaturgica.

Mescolando personaggi storici e di fantasia, Tolstoj racconta l'epopea di alcune famiglie aristocratiche russe – i Rostov e i Bolkonskij, depositari dei valori autentici e genuini, intrecciate a quelle dei corrotti e dissoluti Kuragin – sullo sfondo delle guerre napoleoniche, dal 1805 alla travolgente insurrezione di tutto il popolo russo nel 1812.

Spiccano, nella moltitudine di personaggi, le figure di Nataša, fanciulla e poi donna di straordinaria purezza e d'indole forte e impetuosa; del principe Andrei, che porta il suo orgoglio nella guerra, nella prigionia e nell'infelice amore per Nataša; dell'enigmatico e complesso Pierre Bezuchov, capace di autentica adesione al "dolore del mondo". Grandiosa epopea, toccante esplorazione dei lati oscuri e luminosi dell'animo umano, *Guerra e pace* si ripropone, di generazione in generazione, con immutata immediatezza e rara capacità di avvicinare nel profondo.

dal 22 novembre all'1 dicembre 2024

prima nazionale

Extra moenia

uno spettacolo di Emma Dante | con Roberto Burgio, Italia Carroccio, Adriano Di Carlo, Angelica Di Pace, Silvia Giuffrè, Gabriele Greco, Francesca Laviosa, David Leone, Peppe Marino, Giuditta Perriera, Ivano Picciallo, Leonarda Saffi, Daniele Savarino, Sabrina Vicari | luci Luigi Biondi | assistente ai movimenti Davide Celona | assistente di produzione Daniela Gusmano | produzione Teatro Biondo Palermo | in coproduzione con Atto Unico - Carnezzaria | in collaborazione con Sud Costa Occidentale | coordinamento e distribuzione Aldo Miguel Grompone, Roma



Extra moenia è una locuzione latina che significa "fuori dalle mura della città". Vuole indicare un evento o un'attività svolta fuori dalla sede appropriata, fuori dalla propria residenza.

Lo spettacolo racconta i momenti di una giornata qualunque in cui una comunità si sveglia, si prepara ed esce di casa per affrontare il mondo. Dalla sveglia mattutina, in un crescendo animato di suoni, parole e gesti, due innamorati, una puttana, una famiglia di testimoni di Geova, una maestra, due calciatori, un capostazione, la titolare di una boutique, due sorelle e un ex soldato nostalgico della guerra si ritrovano per strada, fuori dalle mura di casa, a vivere insieme le connessioni della vita. Prima per strada, poi in un treno, in una stazione, in una piazza, in una chiesa, al bar, poi di nuovo per strada, al freddo, al caldo, dentro un locale in cui un attentato semina il panico fino ad arrivare al mare in un naufragio collettivo. Alla fine della giornata questa comunità si ritrova immersa in un mare di plastica, dove, dolcemente, si lascia andare alla deriva.

Le relazioni, gli incontri, gli scontri, il lavoro, le frustrazioni, la competizione, le vittorie e i fallimenti sono alcuni dei tasselli che formano il frenetico mosaico delle giornate di questa comunità. Il percorso mostrato è un modo per liberarsi dalla maschera sociale e dall'abito che ci obbligano a ricoprire un ruolo fuori dalle mura domestiche. Danzare... danzare... per liberarsi di ogni fardello in un rituale condiviso, liberatorio e potente.

Extra moenia rappresenta un teatro gestuale e allegorico, che supera i generi e gli schemi convenzionali, un teatro in cui l'uno sorregge l'altra e viceversa, dove danzare... danzare... è l'unica maniera per non essere perduti.

dal 6 al 15 dicembre 2024

La grande magia

di Eduardo De Filippo | regia Gabriele Russo | con Natalino Balasso, Michele Di Mauro | e con (in o. a.) Veronica D'Elia, Gennaro Di Biase, Christian di Domenico, Maria Laila Fernandez, Alessio Piazza, Manuel Severino, Sabrina Scuccimarra, Alice Spisa, Anna Rita Vitolo | scene Roberto Crea | luci Pasquale Mari | costumi Giuseppe Avallone | musiche e progetto sonoro Antonio Della Ragione | produzione Fondazione Teatro di Napoli - Teatro Bellini / Teatro Biondo Palermo / Emilia Romagna Teatro ERT - Teatro Nazionale



Torna in scena, con la regia di Gabriele Russo, *La grande magia*, una delle opere più belle e travagliate di Eduardo, poco apprezzata dal pubblico al suo debutto nel 1948 ma riscoperta dopo la sua morte.

Ne *La grande magia* lo stile del grande commediografo napoletano incrocia temi pirandelliani, suggerendo interpretazioni psicologiche e filosofiche del testo: «Questa commedia nera – spiega Gabriele Russo – a tratti drammatica, così ambigua e scivolosa, non restringe il discorso sulla famiglia, ma si spinge senza retorica su un piano sospeso fra realtà e finzione, fra fede e disillusione, teatro e vita, vero e falso. Ciò che rende la commedia ancor più vicina al nostro tempo è il sentimento ossessivo del personaggio Girolamo Di Spelta, un uomo smarrito in un mondo che sembra altrettanto confuso. Il suo desiderio di controllare la propria donna a tutti i costi, al punto di credere che sia rinchiusa in una scatola, rispecchia le sue paure, ma anche le incertezze e le ossessioni che permeano la nostra società».

I personaggi, pur essendo inizialmente presentati come burattini nelle mani del furbo mago Marvuglia, diventano a loro volta burattinai, amplificando la complessità e la fluidità dell'opera. Con questo spettacolo, che è anche un omaggio alla "grande magia" del teatro, Russo cerca di proiettare la tradizione eduardiana nel futuro: «Per esplorare nuove possibilità all'interno delle trame e dei temi, che inevitabilmente ci parlano diversamente settantacinque anni dopo. D'altra parte fu proprio Eduardo ad usare la metafora della tradizione come trampolino».

dal 17 al 22 dicembre 2024

La coscienza di Zeno

di Italo Svevo | adattamento di Monica Codena e Paolo Valerio | regia di Paolo Valerio | con Alessandro Haber | e con Valentina Violo, Ester Galazzi, Riccardo Maranzana, Emanuele Fortunati, Francesco Godina, Meredith Airò Farulla, Caterina Benevoli, Chiara Pellegrin, Giovanni Schiavo | scene e costumi Marta Crisolini Malatesta | Luci Gigi Saccomandi | musiche Oragravity | video Alessandro Papa | movimenti di scena Monica Codena | produzione Teatro Stabile del Friuli Venezia Giulia / Goldenart Production

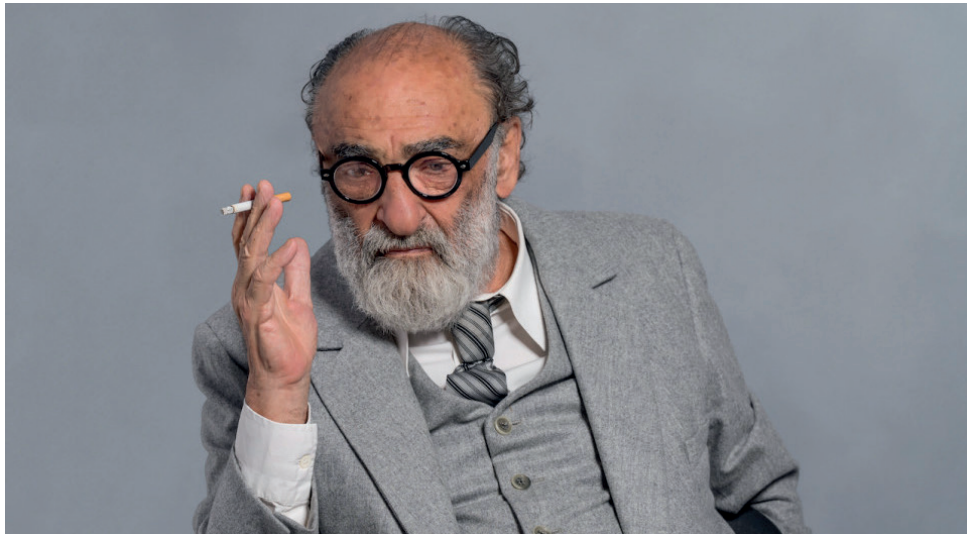

Capolavoro della letteratura del Novecento, di respiro potentemente europeo, ironico e affascinante, il romanzo *La coscienza di Zeno* ha celebrato nel 2023 i cent'anni dalla pubblicazione. Il romanzo psicanalitico di Svevo possiede una vivace teatralità per la sperimentazione di una scrittura innovativa e per il suo essere dominato dalla coinvolgente, complessa e attualissima figura di Zeno Cosini. Il romanzo sgorga dagli appunti del protagonista, che si sottopone alle cure dello psicanalista Dottor S. per risolvere il suo mal di vivere, la sua nevrosi e l'incapacità di sentirsi "in sintonia" con la realtà. Il suo percepirsi inetto e malato, e i suoi ostinati – ma mai del tutto convinti – tentativi di cambiare, portano Zeno ad attraversare l'esistenza intrecciando quotidianità borghese a episodi surreali ricchi di humour e di illuminazioni. Un racconto che intercetta, con acume e ironia, la deriva esistenziale e morale della modernità, nella quale ancora ci riconosciamo, identificandoci con un certo divertito imbarazzo nella coscienza "malata" del protagonista.

Nei precedenti adattamenti teatrali, Zeno è sempre stato interpretato da grandi attori, tra gli altri Renzo Montagnani, Giulio Bosetti, Alberto Lionello e Johnny Dorelli. Nello spettacolo diretto da Paolo Valerio ha il volto di Alessandro Haber, un attore dal carisma potente e dall'istinto scenico assolutamente personale, che fuori da ogni cliché sa coniugare ironia e profondità.

dal 10 al 19 gennaio 2025

prima nazionale

The Headlands - I luoghi della mente

di Christopher Chen | traduzione, adattamento e regia Simone Ferrari & Lulu Helbæk | con Shi Yang Shi, Joshua Maduro, Liyu Jin, Stefania Blandeburgo, Eletta Del Castillo, Jonathan Guerrero, Antonio Alveario | scene Simone Ferrari & Lulu Helbæk, Eleonora Peronetti | costumi Eleonora Peronetti | Luci Pasquale Mari | collaboratore disegno Luci Gianni Bertoli | musiche Teho Teardo | progetto video Leandro Summ | riprese contenuti video Marco Misheff | aiuto regia Fred Santambrogio | consulente per la drammaturgia Giorgia Conigliaro | produzione Teatro Biondo Palermo | in collaborazione con Follia



Il Teatro Biondo di Palermo affida a Lulu Helbæk e Simone Ferrari, artisti cross mediali noti a livello internazionale per l'audacia e originalità delle loro creazioni, la regia di *The Headlands - I luoghi della mente*, un noir contemporaneo che esamina la fallibilità della memoria, il nostro modo di relazionarci con essa e le complesse dinamiche dell'immigrazione e dell'integrazione. Lo spettacolo fonde linguaggio teatrale e cinematografico, creando un'opera che permette agli spettatori di esplorare gli eventi attraverso il prisma distorto della memoria.

Con un cast prevalentemente composto da attori sino-italiani e asiatici, lo spettacolo fonde elementi di *true crime* con un profondo esame psicologico e sociale. Mette in discussione le storie che raccontiamo a noi stessi e la veridicità dei ricordi che custodiamo. Scritto dal drammaturgo sino-americano Christopher Chen, vincitore dell'Obie Award e residente a San Francisco, il testo esplora i modelli psicologici nascosti dietro complessi sistemi di potere. Chen mescola il naturalismo con il teatro dell'assurdo in strutture drammaturgiche caleidoscopiche.

Il protagonista, Henry, è un investigatore dilettante appassionato di *true crime* che decide di risolvere il caso più importante della sua vita: l'omicidio irrisolto di suo padre. Attraverso i ricordi e le storie di famiglia che gli sono state narrate durante l'infanzia a San Francisco, Henry intraprende un'indagine che diventa un viaggio personale in un labirinto di segreti familiari e inganni.

dal 31 gennaio al 9 febbraio 2025

prima nazionale

Il male oscuro

di Giuseppe Berto | riduzione per il teatro e regia Giuseppe Dipasquale | scene Antonio Fiorentino | musiche Germano Mazzocchetti | con Alessio Vassallo, Ninni Bruschetta | e cast in via di definizione | produzione Teatro Biondo Palermo / Teatro Stabile di Catania



Il male oscuro di Giuseppe Berto è considerato un caposaldo della letteratura italiana, un successo editoriale che nel giro di una settimana si aggiudicò i premi letterari Viareggio e Campiello. Eppure il romanzo fu rifiutato da più di un editore prima che Rizzoli lo pubblicasse nel 1964. L'onda lunga del successo non si è mai spenta, tanto che gli editori continuano a ristamparlo in nuove edizioni, mentre nel 1990 Mario Monicelli ne ha tratto un film, pluripremiato, affidando il ruolo del protagonista a Giancarlo Giannini. I teatri stabili di Palermo e Catania ne propongono oggi un adattamento scenico curato e diretto dal regista Giuseppe Dipasquale e interpretato da Alessio Vassallo e Ninni Bruschetta. *Il male oscuro*, che narra la vicenda autobiografica di uno scrittore in crisi, segnato dai sensi di colpa per la morte del padre, colpisce per la sua attualità, per l'analisi accurata di un malessere profondo, nel quale oggi si riconoscono molti di noi.

Bepi, l'io narrante del romanzo, è uno scrittore che ha la sensazione di non riuscire a governare la propria vita. Sospinto dagli eventi, dall'incapacità di superare il trauma della morte del padre, di relazionarsi autenticamente con i familiari, la moglie, l'amante, sprofonda nel baratro della depressione. Decide quindi di affidarsi alla psicanalisi per comprendere le ragioni profonde del suo malessere.

L'inettitudine del protagonista, molto simile a quella dell'antieroe sveviano de *La coscienza di Zeno*, cui Berto ha dichiarato di essersi ispirato, produce paradossalmente situazioni tragicomiche, attimi di straniamento che tuttavia aiutano a comprendere la complessità di una condizione esistenziale tipicamente contemporanea, di un io diviso tra senso del dovere e desideri frustrati.

dal 21 febbraio al 2 marzo 2025

prima nazionale

Thérèse

da *Thérèse Raquin* di Émile Zola | drammaturgia e regia Stefano Ricci | con Donatella Finocchiaro | e cast in via di definizione | produzione Teatro Biondo Palermo



Confrontandosi con *Thérèse Raquin*, il celebre romanzo naturalista di Émile Zola, Stefano Ricci stringe saldamente la mano di Donatella Finocchiaro e la conduce in quella che è una rivoluzione copernicana conoscitiva, in un sistema orbitale antropologico che parte dalla figura di Thérèse e, attraverso il *Tempo*, fotografa le fragilità del nostro quotidiano.

La torbida storia di adulterio, delitto e rimorso, che Zola definiva un «grande studio psicologico e fisiologico», nel quale ha fatto «su due corpi vivi ciò che i chirurghi fanno su dei cadaveri», assume nello spettacolo di Ricci le caratteristiche di un'indagine dei nostri giorni, un vagabondaggio nell'acre coscienza di poter sopravvivere dopo la tragedia in un mondo privo di intelaiatura emotiva.

Ricci destruttura l'opera di Zola per raccontare il tempo che abitiamo oggi, a partire dal senso di colpa che con-

diziona i comportamenti dei personaggi come un'affezione, un'attitudine corporale e febbrile.

Il teatro fisico e catartico di Ricci diventa dunque lo spazio per l'elaborazione di un lutto, di un'assenza fisica e morale, la riscoperta dell'arte della responsabilità dopo che il sole si è fermato.

dal 5 al 9 marzo 2025

Antonio e Cleopatra

di William Shakespeare | uno spettacolo di Valter Malosti | traduzione e adattamento Nadia Fusini e Valter Malosti | con Anna Della Rosa, Valter Malosti | Danilo Nigrelli, Dario Battaglia, Massimo Verdastrò, Paolo Giangrasso, Noemi Grasso, Ivan Graziano, Dario Guidi, Flavio Perialice, Gabriele Rametta, Carla Vukmirovic | scene Margherita Palli | costumi Carlo Poggioli | disegno luci Cesare Accetta | progetto sonoro GUP Alcaro | cura del movimento Marco Angelilli | maestro collaboratore Andrea Cauduro | assistenti alla regia Virginia Landi, Jacopo Squizzato | assistenti alle scene Marco Cristini, Matilde Casadei | assistenti ai costumi Simona Falanga, Riccardo Filograna | chitarra elettrica live Andrea Cauduro | arpa celtica live Dario Guidi | produzione Emilia Romagna Teatro ERT - Teatro Nazionale / Fondazione Teatro di Napoli - Teatro Bellini / Teatro Stabile di Bolzano / Teatro Stabile di Torino - Teatro Nazionale / LAC Lugano Arte e Cultura



Antonio e Cleopatra sono gli straripanti protagonisti di un'opera basata sulle opposizioni: maschile e femminile, dovere e desiderio, letto e campo di battaglia, giovinezza e vecchiaia, antica verità egiziana e *realpolitik* romana. Politicamente scorretti e pericolosamente vitali, al ritmo misterioso e furente di un baccanale egiziano vanno oltre la ragione e ai giochi della politica. Inimitabili e impareggiabili, neanche la morte li può contenere.

«Di *Antonio e Cleopatra* – racconta Valter Malosti nella duplice veste di regista e interprete – la mia generazione ha impresso nella memoria soprattutto l'immagine, ai confini con il *kitsch*, della coppia hollywoodiana Richard Burton-Liz Taylor. Ma su quest'opera disincantata e misteriosa, che mescola tragico, comico, sacro e grottesco, su questo meraviglioso poema filosofico e mistico (e alchemico) che santifica l'eros, che gioca con l'alto e il basso, scritto in versi che sono tra i più alti ed evocativi di tutta l'opera shakespeariana, aleggia, per più di uno studioso, a dimostrarne la profonda complessità, l'ombra del nostro grande filosofo Giordano Bruno: un teatro della mente che esige "un nuovo cielo e una nuova terra"».

dall'11 al 16 marzo 2025

Sarabanda

di Ingmar Bergman | traduzione Renato Zatti | regia Roberto Andò | con Renato Carpentieri, Alvia Reale, Elia Schilton, Caterina Tieghi | scene Gianni Carluccio | costumi Daniela Cernigliaro | musiche Pasquale Scialò | suono Hubert Westkemper | produzione Teatro di Napoli - Teatro Nazionale / Teatro Nazionale di Genova / Teatro Biondo Palermo | in accordo con Arcadia & Ricono Ltd, per gentile concessione di Joseph Weinberger Limited, Londra, per conto della Ingmar Bergman Foundation



Sebbene pensata per il cinema, *Sarabanda*, ultima opera di Ingmar Bergman, ha una struttura straordinariamente affine al linguaggio teatrale. In questa sorta di testamento artistico, il Maestro svedese torna a parlare dei protagonisti di *Scene da un matrimonio* diventati, trent'anni dopo, più maturi ma anche più spietati.

Il loro è un ultimo confronto che, in presenza di un figlio e di una nipote, evidenzia le molteplici sfumature delle relazioni umane e familiari e la loro capacità di generare rimpianti, rimorsi, rancori. Il mistero dell'amore e dell'odio, l'ineluttabile conflitto tra genitori e figli, tra indifferenza e attaccamento morboso, la vecchiaia, l'angoscia degli "ultimi giorni", lo scenario della vita, "troppo grande" per la debolezza umana, sono i temi di questa *Sarabanda*, danza lenta e severa in cui le coppie si formano e si disfano: dieci scene, dieci dialoghi in cui i personaggi s'incontrano a due a due, per sciogliersi definitivamente nell'esecuzione di padre e figlia della omonima suite bachiana. Un testo scomodo nella sua cruda onestà, il cui vero messaggio non è affidato alle parole ma ai silenzi e ai gesti: alla tenerezza di un abbraccio, di un tenersi per mano, di un denudarsi accettando di rivelare l'uno all'altro la fragilità di corpi segnati dal tempo e dal peso di vivere.

dal 28 marzo al 6 aprile 2025

prima nazionale

Terra matta

dall'omonima autobiografia di Vincenzo Rabito (Einaudi editore) | adattamento teatrale di Vincenzo Pirrotta | musiche originali Luca Mauceri | costumi, scene e regia Vincenzo Pirrotta | con Vincenzo Pirrotta, Lucia Portale, Alessandro Romano, Marcello Montalto | e con Luca Mauceri (percussioni, elettronica, chitarra classica), Mario Spolidoro (organetto, chalumeau, chitarra), Salvatore Lupo (violino, violoncello) | produzione Teatro Biondo Palermo / Teatro Stabile di Catania



Vincenzo Pirrotta porta in scena una nuova edizione dell'adattamento teatrale di *Terra matta*, l'eccezionale autobiografia di Vincenzo Rabito, contadino siciliano analfabeta che ha lasciato un'appassionata testimonianza della storia del Novecento italiano attraverso emozionanti e suggestive pagine dattiloscritte, pubblicate nell'omonimo libro edito da Einaudi.

Classe 1899, Rabito visse gran parte della sua vita in condizioni drammatiche: fin dalla prima infanzia si dedicò al faticoso lavoro nei campi per mantenere sei fratelli e la madre vedova, passando poi per le trincee durante la Prima Guerra Mondiale, sopravvivendo alle bombe della Seconda, alla fame atavica del Sud contadino, fino all'improvviso benessere della «bella ebica» del boom economico.

A rendere unica questa minuziosa autobiografia, dettata dalla necessità di far fronte a un'estrema battaglia quotidiana portata avanti giorno dopo giorno dal 1967 al 1970, è la lingua: un misto di parole inesistenti, neologismi ricchi di figure retoriche utili a rendere emozioni e sentimenti di una «molto disprezzata e maletrattata vita».

Pirrotta riprende in mano il dattiloscritto di Rabito, custodito dal 1999 all'Archivio Diaristico Nazionale di Pieve Santo Stefano, per dare voce, e nuova vita, a quella che è stata definita una straordinaria epopea dei diseredati.

dal 2 all'11 maggio 2025

Franciscus

Il folle che parlava agli uccelli

di e con Simone Cisticchi | scritto con Simona Orlando | canzoni inedite di Simone Cisticchi e Amara | musiche e sonorizzazioni Tony Canto | scenografia Giacomo Andrico | luci Cesare Agoni | costumi Rossella Zucchi | aiuto regia Ariele Vincenti | produzione Centro Teatrale Bresciano / Accademia Perduta Romagna Teatri | in collaborazione con Corvino Produzioni



Dopo il grande successo di *Magazzino 18* e *Happy Next*, Simone Cisticchi continua a stupire il pubblico con un nuovo progetto dedicato questa volta a San Francesco. *Franciscus il rivoluzionario*, *Franciscus l'estremista*, *Franciscus innamorato della vita*, *Franciscus che visse per un sogno*, *Franciscus, il folle che parlava agli uccelli*.

Francesco vedeva la sacralità e la bellezza in ogni volto di persona ma anche di animale, e non solo in essi ma anche nel sole, nella morte, nella terra su cui camminava insieme agli altri. In cosa risiede l'attualità del suo messaggio? Cosa può dirci la filosofia del "ricchissimo" di Assisi, nella confusione della modernità affamata di senso, nelle promesse tradite del progresso? Tra riflessioni, domande e canzoni inedite – che portano la firma dello stesso Cisticchi e della cantautrice Amara – l'artista romano indaga e racconta il "Santo di tutti". Al centro dello spettacolo, il labile confine tra follia e santità, tema cardine della vita personale e spirituale di Francesco. Ma anche la povertà, la ricerca della perfetta letizia, la spiritualità universale, l'utopia necessaria di una nuova umanità che riesca a vivere in armonia con il creato. Temi che nel frastuono della società in cui viviamo diventano ancora più urgenti e vividi.

Uno spettacolo ad alta intensità emotiva, che fa risuonare potenti in noi le domande più profonde e ci spinge a ricercarne una possibile risposta.

sala strehler

dal 16 al 27 ottobre 2024

prima assoluta

Di giorno e di notte

di Beatrice Monroy | libero adattamento dal romanzo *Notte, giorno, notte* (ed. Perrone, Roma 2023) | regia Cinzia Maccagnano | scene e costumi Valentina Console | con Simona Malato, Viviana Lombardo | e cast in via di definizione | musiche Federico Pipia | produzione Teatro Biondo Palermo



Di giorno e di notte è un *cold case* che si rivela poco alla volta, lasciando lo spettatore sospeso fino alla fine.

Palermo, luglio 1993. La terrazza di un quartiere di palazzoni costruiti in fretta e furia nel dopoguerra per ospitare le famiglie degli impiegati regionali appena assunti con chiamata diretta, è divisa tra due appartamenti: da un lato vive Matilde con il marito Federico, dall'altro Carla e Roberto. Matilde, in preda all'insonnia, si siede su una sedia a dondolo del terrazzo e nel silenzio ascolta le voci che provengono dalla veranda di Carla e Roberto.

Notte dopo notte, quelle voci rivelano un giallo, una tragedia, qualcosa che riguarda direttamente Matilde ma di cui la donna riesce a capire ben poco fin quando non decide di percorrere i vicoli della città antica. Carla e Roberto sussurrano dell'omicidio del padre di Carla e di come lei abbia passato la vita intera a cercarne i mandanti, compiendo anche dei gesti efferati che in qualche modo coinvolgono Matilde e Federico. Sullo sfondo, mai nominata, la mafia. Le due voci parlano anche dei cortei dopo le stragi, della gente scesa per le strade. Matilde ascolta, fa congetture, ricostruisce una verità che non vorrebbe conoscere. Mano a mano veniamo a conoscenza di una tragedia personale che si rispecchia nella grande tragedia collettiva.

dal 30 ottobre al 3 novembre 2024

Astolfo 13

progetto di Giulio Musso e Federico Pipia | testo Giulio Musso | musiche, regia, elettronica dal vivo, sound design e video scenografie Federico Pipia | percussioni, gaita, lira, liuto dal vivo Michele Piccione | con Giulio Musso | costumi Dora Argento | tecnica del suono e Luci Andrea Trona | aiuto regia Francesca Melluso | si ringrazia per lo sviluppo dell'ambiente esecutivo video Giovanni Magaglio | produzione Teatro Biondo Palermo



Astolfo 13 è una rielaborazione in chiave contemporanea di alcuni episodi dell'*Orlando furioso* di Ludovico Ariosto, proposti attraverso modalità narrative derivate dal cunto siciliano e dall'Opera dei pupi, e intrecciati con un racconto dei nostri giorni.

Personaggi di epoche diverse si sovrappongono in una narrazione stratificata, che utilizza musica (eseguita con strumenti acustici e digitali), recitazione, immagini video ed elaborazioni sonore. Il testo varia nella forma e nei generi, abbracciando metriche classiche e contemporanee, versi e prosa, e alterna diversi registri mettendo in dialogo le ottave ariostesche, l'italiano contemporaneo e il dialetto palermitano.

dal 5 al 10 novembre 2024

Abrahams Barn / Figli di Abramo

Un patriarca, due figli, tre fedi e un attore

di Svein Tindberg | adattamento Stefano Sabelli | traduzione e regia Gianluca Iumiento | con Stefano Sabelli | proiezioni Kezia Terracciano | responsabile di produzione Eva Sabelli | musiche dal vivo Manuel Petti, Marco Molino, Irene Apollonio | produzione Teatro del Loto



Due compagni di viaggio, un attore e una guida palestinese appassionata di film western, partono da Gerusalemme alla ricerca dell'Abramo perduto. Affabulazione, ironia, riferimenti all'attualità sono le chiavi per far rivivere, come in un mistero buffo, storia, mito e leggenda del primo credente monoteista dell'Umanità.

Abramo emerge come figura innovatrice, il cui perenne peregrinare dalla Mesopotamia all'Egitto, dalla Cisgiordania alla Penisola arabica, ha plasmato la storia dell'essere umano. Questo viaggio mette in luce le origini delle tre grandi fedi monoteiste, rivelando le comuni discendenze e i conflitti ereditati fra popoli gemelli.

In *Figli di Abramo* di Svein Tindberg, tradotto e rappresentato per la prima volta al di fuori della Scandinavia, Stefano Sabelli ci conduce in un viaggio di narrazione ricco di esperienze personali, trasformando il testo originale in un racconto colto, divertente e mediterraneo.

In un mondo segnato dalla polarizzazione e dalla divisione, *Figli di Abramo* si pone come un'epica narrazione che promuove la gioia della comunità e l'importanza della consapevolezza reciproca.

dal 20 novembre all'1 dicembre 2024

prima nazionale

Mille modi per dire ti amo

di Neil LaBute | traduzione di Monica Capuani | regia, scena e luci Luca Mazzone | con Roberta Caronia | costumi Dora Argento | produzione Teatro Biondo Palermo



Una donna di mezz'età ci accoglie in un luogo che potremmo definire intimo, ha una storia da raccontarci, una storia che ci farà scoprire come in una apparente routine quotidiana, dai colori borghesi pastello, si possa insinuare il precipizio dell'abisso dettato dalla passione. Quel *fremito travolgente* che porta in sé l'energia vitale irrazionale dei sensi e che si mescola con l'onta dello stravolgimento di una vita in apparenza soddisfacente e "per bene".

Ma che rapporto c'è tra la passione e la verità? Cosa si nasconde nell'abisso di malessere e di insoddisfazione che spinge una donna nella spirale della menzogna? La routine quotidiana incastonata in rigidi schemi si sgretola di fronte a un ragazzo o quello che forse è ben più di un ragazzo. Un giovane uomo che asseconda e accompagna la donna in una danza vorticoso che non lascia scampo e che fa riscoprire la vitalità spesso mortificata da un certo perbenismo piccolo borghese.

dal 4 all'8 dicembre 2024

prima nazionale

Like Kiribati

delirio finale

scritto e diretto da Giuseppe Provinzano | con Sergio Beercock, Noa Di Ventì, Chiara Muscato | luci di Gabriele Gugliara | musiche di Beercock | scene di Petra Trombini | organizzazione Agnese Gugliara | produzione Teatro Biondo Palermo / Babel | con il sostegno di Spazio Franco-Laboratorio per la creazione contemporanea | e in collaborazione con Latitudini - Rete per la scena contemporanea siciliana



Alfredo, Betta e Gemma abitano un pezzo di terra circondato dal mare, tre metri per tre. Non sono naufraghi ma gli ultimi ad abitare una terra che sta per scomparire inghiottita dall'acqua. Non sono disperati, non hanno paura, sono consapevoli e rassegnati. Vivono questi loro ultimi istanti cercando conforto nelle piccole cose della vita, nelle relazioni e nelle costrizioni di chi si trova a condividere spazi e tempi sempre più stretti sempre più duri. Like Kiribati, terzo capitolo della *Trilogia della crisi*, è il nome di un arcipelago nel Pacifico che presto scomparirà. Lo spettacolo guarda con una certa dose di ironia critica all'Agenda 2030 dell'Unione Europea e a i suoi obiettivi di carta. Kiribati è destinato ad essere, entro i prossimi 50 anni, il primo Stato abitato dagli esseri umani a scomparire a causa dell'innalzamento delle acque per via del riscaldamento *global*. Una drammaturgia originale dai tratti immaginifici, futuristici e surreali, laddove per surrealità si intende l'immaginazione di un piano di relazioni e situazioni probabili ma acroniche, un futuro distopico che, senza nulla volere aggiungere ai tanti ragionamenti politici e di merito che si stanno facendo in questi anni, vuole porre l'accento e una sua declinazione guardando, come fa il teatro, ai rapporti tra gli esseri umani di fronte a una situazione irrecuperabile, sulla base di una semplice riflessione: non è la Terra in quanto Pianeta in crisi, ma lo è la nostra esistenza su di essa, perché Lei, la Terra, dopo averci sopportato, sopravviverà a noi.

dal 10 al 22 dicembre 2024

teatro ragazzi

Stravaganze in sol minore

Rituale per movimento danzato e parole

testi di Toti Scialoja tratti da *La mela di Amleto* | regia e coreografia Francesca Lattuada | con Vittoria Franchina (danzatrice) e Piersilvio De Santis (basso-baritono) | musiche The Klezmorin, Gustav Mahler, Dean Martin, Clara Rockmore | maschere e oggetti Natali Fortier | produzione Fondazione Nazionale della Danza - Aterballetto / CTB - Centro Teatrale Bresciano / Centro Servizi Culturali Santa Chiara / Teatro Biondo Palermo



Il virtuosismo magico di Toti Scialoja, maestro non solo di immagini ma anche di parole, è alla base di questo singolare spettacolo dedicato all'infanzia. Danza, parola e immagini interagiscono per raccontare l'immaginifico universo animale creato da Scialoja. Alla visionarietà che caratterizza il lavoro di Francesca Lattuada corrisponde l'universo visivo dell'artista Natali Fortier, capace di evocare strani mix tra esseri zoomorfi e antropomorfi, che ha creato delle maschere per l'occasione. La sonorità stessa delle parole e gli imprevedibili accostamenti della fantasia conducono verso una "una pedagogia dell'immaginazione", come direbbe Italo Calvino, non a caso uno dei più grandi estimatori di Toti Scialoja.

dal 7 al 12 gennaio 2025

teatro ragazzi

Ultimafata

liberamente tratto da *Le bellissime avventure di Caterì dalla trecciolina* di Elsa Morante | testi e regia Chicca Cosentino | con Gisella Vitrano (Ultimafata), Costanza Minafra (Mariolina) e Daniela Macaluso (Voce della Luna) | scene e costumi Mariangela Di Domenico | produzione Teatro Biondo Palermo



Elsa Morante imparò da sola a leggere e scrivere. La sua vocazione di scrittrice si manifestò molto presto con la pubblicazione, su giornalotti per bambini, di poesie e fiabe da lei stessa illustrate. Nacquero così le storie di Caterina e degli straordinari amici che la circondano, stelle, tigri, cicogne, folletti, fate, innumerevoli personaggi che s'incontrano nelle storie e nelle filastrocche pubblicate su varie riviste nel corso degli anni Trenta. Storie, filastrocche e illustrazioni che evidenziano quale forza inventiva e quale originalità possedesse quella ragazzina che sarebbe diventata la grande scrittrice che tutti conosciamo.

Pubblicata quando aveva solo quattordici anni con il titolo *Le bellissime avventure di Caterì dalla trecciolina*, la raccolta venne ripubblicata nel 1959 con il titolo *Le straordinarie avventure di Caterina*. Giuseppe Pontremoli, nella sua postfazione, definisce questa raccolta di racconti la "preistoria" di Elsa Morante. L'autrice, che preferiva l'amicizia dei ragazzini – perché "i soli che s'interessano delle cose serie e importanti" – sperimenta la scrittura sin da bambina raccontando ai suoi coetanei. Una costellazione di storie fantastiche e libere dalla morale, che raccontano di fiori, di bambini, giardinieri e creature fatate. Se nel giardino racchiuso in una stella non arrivasse Ultimafata ad occuparsi dei fiori e dei bambini, il giardino morirebbe e con lui il mondo intero. È proprio vero, come ci ricorda Elsa Morante, che il mondo possono salvarlo solo i ragazzini.

dal 15 al 19 gennaio 2025

Dialogo di una prostituta con un suo cliente

di Dacia Maraini | regia, scene e costumi Guglielmo Ferro | con Simona Cavallari, Federico Benvenuto | musiche Massimiliano Pace | produzione Patagonia Pictures



Manila lavora come prostituta per mantenere se stessa e il suo bambino, partorito da pochi mesi. In una stanza spoglia ed essenziale riceve uno dei suoi tanti clienti, uno studente di economia venticinquenne, di buona famiglia, apparentemente schivo e timido. Con la sua volgarità, determinata da una vita di umiliazioni e privazioni, la ragazza cerca in ogni modo di sottomettere, se non altro verbalmente, il giovane cliente, che al contrario, con la propria pacatezza, sembra alla fine quasi provare sentimenti sinceri nei confronti di Manila. Gli anni '70, il femminismo, la politica fanno da cornice alla storia controversa di una donna per la quale ogni piccola conquista è ottenuta a caro prezzo. Un testo forte, coinvolgente, profondo, che testimonia l'amore dell'autrice per un teatro civile e la sua spiccata attenzione nei confronti dell'universo femminile, che scandaglia in tutta la sua complessità, rivelandone il lato più oscuro.

dal 29 gennaio al 9 febbraio 2025

prima nazionale

Il calapranzi

di Harold Pinter | regia Roberto Rustioni | con Dario Aita, Giuseppe Scoditti | produzione Teatro Biondo Palermo



Il calapranzi (The Dumb Waiter), andato in scena per la prima volta a Londra nel 1960, è uno dei testi più emblematici di Harold Pinter. I protagonisti, Ben e Gus, sono due killer confinati in uno squallido e asfittico seminterrato, nel quale attendono istruzioni sulla vittima designata.

Un misterioso mandante comunica con loro attraverso un montacarichi, il calapranzi appunto.

Tra l'autoritario nervosismo di Ben e la pacata rassegnazione di Gus si configura una situazione surreale, che assurge a metafora della condizione umana.

«Da tempo avevo il desiderio di lavorare su Harold Pinter – spiega il regista Roberto Rustioni – non solo perché è uno degli scrittori di teatro più affascinanti e stimolanti che un regista possa affrontare, ma soprattutto perché è uno dei pilastri su cui si fonda la poetica della modernità. Insieme a Čechov, Beckett e Joyce, esplora la dimensione misteriosa della condizione umana mettendo in atto nella sua scrittura il nascosto, il non detto, ciò che non si vede ma che conta più di ogni altra cosa».

Tra echi kafkiani e riflessioni filosofiche, assistiamo a una sorta di "varietà" dell'assurdo, nel quale possiamo riconoscere tutte le preoccupazioni e le angosce della nostra epoca.

dal 12 al 16 febbraio 2025

Cassandra *o dell'inganno*

drammaturgia Elisabetta Pozzi | con la collaborazione di Massimo Fini | con Elisabetta Pozzi | musiche e disegno luci Daniele D'Angelo | spazio scenico Guido Buganza | movimenti Alessio Romano | produzione CTB - Centro Teatrale Bresciano

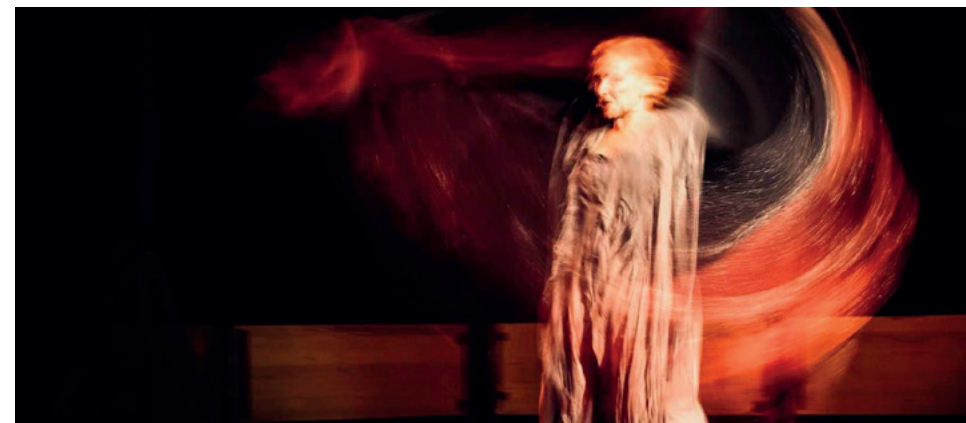

Elisabetta Pozzi ha costruito una drammaturgia originale che, partendo dalle tragedie di Eschilo ed Euripide, compie un affascinante percorso intorno alla profetessa troiana cui Apollo ha dato il dono di prevedere il futuro e insieme la condanna di non essere creduta, raccogliendo liberamente suggestioni e riletture da grandi testi ed autori di ogni tempo, da Seneca a Christa Wolf, da Omero a Ghiannis Ritsos fino a Wisława Szymborska e Pier Paolo Pasolini.

In un montaggio serrato ed avvincente emerge un ritratto originale di una delle figure femminili di più profonda tragicità, per l'impotenza e la tremenda solitudine che la connotano nel sostenere il peso della conoscenza.

Dispiegando il suo immenso e magnetico talento, Elisabetta Pozzi porta in scena una figura di strabiliante modernità, in cui convivono forza e fragilità, dando corpo e voce a un personaggio indimenticabile. In questo emozionante spettacolo il mito di Cassandra prende nuovamente vita sotto i nostri occhi attraversando le epoche con la sua dolorosa e inascoltata capacità di preveggenza, fino a prefigurare, nel potente epilogo scritto a quattro mani con Massimo Fini, un futuro incerto per la nostra civiltà orfana di identità, in cui l'uomo moderno – con la sua incapacità di porsi dei limiti – "è ormai diventato un minuscolo ragno al centro d'una immensa tela che si tesse ormai da sola, e di cui è l'unico prigioniero".

Il compositore Daniele D'angelo ha creato una partitura musicale e sonora originale e raffinata, un filo rosso che attraversa lo spettacolo intrecciandosi alle parole alte, ipnotiche ed attualissime di Cassandra.

dal 26 febbraio al 9 marzo 2025

prima nazionale

Ma perché è sempre Natale?

dall'omonimo romanzo di Rosemarie Tasca D'Almerita | regia Ferrante/De Grandi | adattamento Ferrante/De Grandi ed Emanuele Russo | con Micaela De Grandi, Valentina Ferrante, Gaia Bevilacqua, Ginevra Di Marco | aiuto regia Emanuele Russo | scene e costumi Banned Theatre | produzione Teatro Biondo Palermo



In questo suo romanzo epistolare la scrittrice palermitana Rosemarie Tasca D'Almerita, con estrema generosità, ci consegna una vicenda privata e affronta l'irrisolto e attuale tema del disagio giovanile. Quattro donne esplorano l'inquietudine della giovane Lucia, che si sottrae alle prove della vita adulta. La trasposizione teatrale del romanzo è sospesa tra reale e irreale; la scena è una scatola chiusa che imprigiona la protagonista, nonostante i suoi tentativi di fuggire, un luogo indefinito e claustrofobico, che rappresenta simbolicamente la sua stessa mente. All'interno di questa "prigione" riaffiorano come flashback i capitoli di un'esistenza, segnata da una ricerca spasmodica del proprio posto nel mondo. Una sensibilità profonda quella di Lucia, non compresa appieno da familiari e amici. In un dedalo di vie, in un ricamo scomposto, lo spettacolo tende all'estremo quel filo sottile e fragile dell'animo femminile, sempre pronto a spezzarsi. Lucia chiede sommessamente una via di fuga da quel male di vivere che attanaglia molti giovani e che va riconosciuto, nominato ad alta voce, indagato e affrontato, senza vergogna.

dal 12 al 30 marzo 2025

Memorie di una schiava

liberamente tratto da *Spedizione al baobab* di Wilma Stockenström | traduzione Susanna Basso | progetto, adattamento drammaturgico e regia Gigi Di Luca | con Pamela Villoresi e Baba Sissoko | musiche dal vivo Baba Sissoko | scene Luigi Ferrigno | costumi Giovanna Napolitano | produzione Teatro Biondo Palermo | con il patrocinio dell'Ambasciata del Sudafrica in Italia



"Poema vegetale", come lo definisce la traduttrice Susanna Basso, il romanzo *Spedizione al baobab* della scrittrice sudafricana bianca Wilma Stockenström, che ha vinto numerosi premi tra cui il Grinzane Cavour, e da cui trae ispirazione lo spettacolo, è stato scritto nel 1981 in *afrikaans*. Ed è bello notare che questo racconto di una schiava trovi parola nella lingua

stessa di chi quella sofferenza ha causato, nella lingua gutturale e straniera dell'offesa. Nelle *Memorie di una schiava* la protagonista racconta il suo desiderio di opporre resistenza a una vita di violenze alle quali è stata "naturalmente" costretta. Lo spettacolo è il poetico monologo di una figura femminile della quale non si conosce il nome perché – dice – «pronuncio il mio nome e non significa nulla».

L'albero, il mitico e simbolico baobab in cui la vecchia schiava alla fine della sua vita si rifugia, l'accoglie e la protegge. Il baobab è il suo punto di riferimento, il confine spaziale e temporale tra un passato dominato da confusione e terrore e un presente in cui la creatura comincia a riprendere in mano i fili della sua esistenza. Dietro le spalle, in quel "prima diverso", c'è la schiavitù, con le facce e i corpi dei padroni che hanno tormentato la sua vita.

Le riflessioni della protagonista ci aiutano a pensare e ci spingono a indagare sulle schiavitù di oggi, sulle nuove forme di costrizione che continuano a negare la libertà e la dignità umana.

Le parole poetiche di Wilma Stockenström, la sua storia della schiava sudafricana, si sovrappongono alle storie e ai volti delle ragazze nigeriane, senegalesi, ghanesi, albanesi di oggi.

La messa in scena si muove su diversi piani narrativi: parole, immagini e musiche, eseguite dal vivo da Baba Sissoko, griot maliano chiamato a raccontare nuove e più amare storie, a intonare un solo grande "canto corale di libertà".

dal 2 al 6 aprile 2025

Lettera a Bernini

di Marco Martinelli | in scena Marco Cacciola | scene Edoardo Sanchi | musiche originali e sound design Marco Olivieri | tecnico audio Fagio | disegno luci Luca Pagliano | consulenza linguistica Valeria Pollice e Gianni Vastarella | ideazione Marco Martinelli e Ermanna Montanari | regia Marco Martinelli | produzione Albe - Ravenna Teatro / Emilia Romagna Teatro ERT - Teatro Nazionale



Marco Martinelli, fondatore delle Albe (1983) insieme a Ermanna Montanari, con la quale ne condivide la direzione artistica, è autore e regista di *Lettere a Bernini*, che si svolge in un giorno d'estate dell'anno 1667, esattamente il 3 agosto. In scena, nel suo studio di scultore, pittore e architetto, il vecchio Gian Lorenzo Bernini, la massima autorità artistica della Roma barocca, è infuriato con Francesca Bresciani, intagliatrice di lapislazzuli che ha lavorato per lui nella Fabbrica di San Pietro e che ora lo accusa, di fronte ai cardinali, di non pagarle il giusto prezzo per il suo lavoro.

Nell'infuriarsi con la donna, Bernini evoca l'ombra dell'odiato rivale Francesco Borromini, il geniale architetto ticinese. Un'evocazione in absentia, al

pari di quelle dei suoi allievi, ai quali Bernini si rivolge, discutendo con loro, mettendoli in posa, facendoli recitare nelle commedie da lui scritte e dirette, perché imparino a incarnare gli *affetti*, i sentimenti che dovranno trasferire nel marmo.

Quando giungerà la notizia inaspettata del suicidio di Borromini, la furia cederà il passo alla *pietas*: Bernini giungerà a riconsiderare l'opera del collega, riconoscendone l'alto valore.

Attraverso una drammaturgia in cui la voce monologante dell'attore e quella di Bernini si rincorrono e sovrappongono senza soluzione di continuità per generare sulla scena, come scolpendo nel vuoto, presenze, figure e ricordi, l'opera di Martinelli ci mostra un Seicento che parla di noi, sospeso tra il secolo della Scienza nuova e l'attuale imbarbarimento, sempre più incombente.

dal 9 al 13 aprile 2025

L'incarico

di Raymond Carver | adattamento e regia Luca Bargagna | scene e luci Angelo Linzalata | con Silvia Ajelli, Arturo Muselli | e cast in via di definizione | produzione Teatro di Napoli - Teatro Nazionale



Dopo aver letto la biografia di Čechov, Carver scrive *L'incarico*, racconto sugli ultimi giorni di vita dello scrittore, compiendo un'operazione straordinaria in cui si mescolano elementi biografici e invenzione narrativa. Il fascino del racconto non risiede esclusivamente nell'omaggio al grande scrittore: nella narrazione di quegli ultimi istanti, inaspettatamente, Carver lascia alla sua immaginazione la libertà d'infondere vita in azioni che nella biografia sono solo accennate. Ed è proprio il confine fra biografia e invenzione che guida l'idea d'una messa in scena di questo racconto. L'omaggio di Carver a Čechov, grande scrittore, ma anche grande scrittore di teatro, sembra impregnarsi di questa teatralità, rendendo possibile immaginare questo racconto in teatro.

Il 2 luglio 1904, il medico che assiste Čechov capisce che non c'è più nulla da fare; chiama la reception dell'albergo, dove tutto si sta consumando, e ordina una bottiglia di champagne. Un'iniziativa personale, «un piccolo comportamento umano» come lo definisce Carver, che lo colpisce come un'azione straordinaria. «È un sacco di tempo che non bevo più champagne», così Čechov si porta il bicchiere alle labbra e beve, il tempo per l'ultimo brindisi. Ma a un tratto lo scrittore, la moglie Olga e il medico sembrano sparire nell'ombra, affiora piuttosto l'immagine del cameriere che, ignaro di tutto, serve in camera lo champagne. Poi tutto svanisce: le parole e le emozioni si nascondono nel silenzio della notte. Ma Carver, con grande maestria, ci spinge a guardare un oggetto fuori posto, unica testimonianza di ciò che è successo prima, conseguenza involontaria d'un raro momento d'ispirazione: il tappo della bottiglia rimasto per terra, nella stanza dove aveva smesso di respirare Čechov.

La messa in scena gioca sullo scarto tra biografia e finzione; un tappo che esplode e che rimane in primo piano acquisisce la forza d'una battuta, un colpo di pistola nella notte che squarcia un silenzio di bellezza, di tristezza, d'amore. Carver illumina la morte del grande scrittore con grazia, attraverso lo sguardo spaesato del ragazzo. Là dove finisce la vita dello scrittore, nasce il personaggio del cameriere, protagonista inconsapevole d'una storia apparentemente più grande di lui.

dal 7 al 18 maggio 2025

prima nazionale

Un giorno la formica

Favola farsesca in musica

da un'idea di Paride Benassai ed Eugenio Mastrandrea | drammaturgia di Marco Pomar, Paride Benassai, Eugenio Mastrandrea | regia di Paride Benassai | con Paride Benassai, Eugenio Mastrandrea, Mario Incudine | musiche di Mario Incudine | produzione Teatro Biondo Palermo

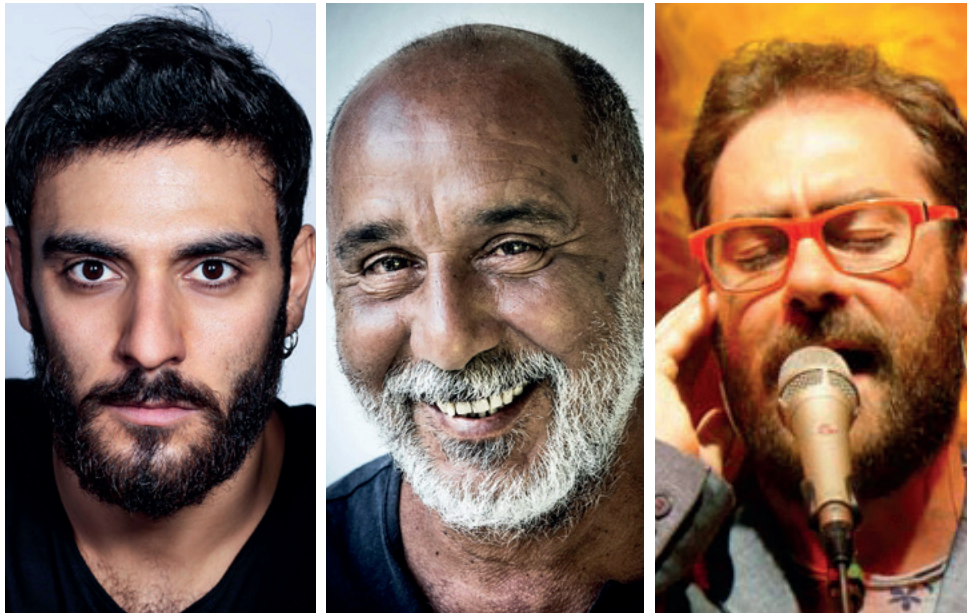

Fino a che punto è consentito spingersi alla ricerca del progresso, sfidando e spesso disprezzando la natura? La superiorità dell'essere umano sull'animale è così scontata? Cosa accadrebbe se un giorno, in una dimensione sospesa tra realtà e immaginazione, si incontrassero un essere umano e una formica gigante, la quale rimproverasse all'uomo di essersi preso arbitrariamente lo scettro di "essere superiore" senza interpellare gli altri abitanti del pianeta?

Parte da questo presupposto l'avventura surreale di uno scrittore in crisi di ispirazione, alle prese con una formica e le sue logiche disarmanti, il tutto commentato dalla voce e dagli strumenti musicali di un improbabile grillo parlante.

Alternando i toni della commedia con quelli dell'introspezione psicologica, lo spettacolo si dipana come un gioco teatrale divertente e tuttavia profondo, affidato alla forza scenica degli attori, alla musica e alla ricerca di una verità che non esiste. Alla fine, è probabile che agli spettatori rimanga un dubbio: siamo davvero gli esseri più evoluti del pianeta?

abbonamenti
calendari
prezzi

SALA GRANDE - CALENDARIO SPETTACOLI 2024-2025

Evento speciale fuori abbonamento

MOTION, TIME, SPACE

Sabato	12-ott	2024	h 21.00
--------	--------	------	---------

GUERRA E PACE

Venerdì	25-ott	2024	h 21.00
---------	--------	------	---------

Sabato	26-ott	2024	h.19.00
--------	--------	------	---------

Domenica	27-ott	2024	h.17.00
----------	--------	------	---------

Martedì	29-ott	2024	h.21.00
---------	--------	------	---------

Mercoledì	30-ott	2024	h.17.00
-----------	--------	------	---------

Giovedì	31-ott	2024	h.17.00
---------	--------	------	---------

Venerdì	01-nov	2024	h.18.00
---------	--------	------	---------

Sabato	02-nov	2024	h.19.00
--------	--------	------	---------

Domenica	03-nov	2024	h.17.00
----------	--------	------	---------

EXTRA MOENIA

Venerdì	22-nov	2024	h 21.00
---------	--------	------	---------

Sabato	23-nov	2024	h.19.00
--------	--------	------	---------

Domenica	24-nov	2024	h.17.00
----------	--------	------	---------

Martedì	26-nov	2024	h.21.00
---------	--------	------	---------

Mercoledì	27-nov	2024	h.17.00
-----------	--------	------	---------

Giovedì	28-nov	2024	h.17.00
---------	--------	------	---------

Venerdì	29-nov	2024	h.18.00
---------	--------	------	---------

Sabato	30-nov	2024	h.19.00
--------	--------	------	---------

Domenica	01-dic	2024	h.17.00
----------	--------	------	---------

LA GRANDE MAGIA

Venerdì	06-dic	2024	h 21.00
---------	--------	------	---------

Sabato	07-dic	2024	h.19.00
--------	--------	------	---------

Domenica	08-dic	2024	h.17.00
----------	--------	------	---------

Martedì	10-dic	2024	h.21.00
---------	--------	------	---------

Mercoledì	11-dic	2024	h.17.00
-----------	--------	------	---------

Giovedì	12-dic	2024	h.17.00
---------	--------	------	---------

Venerdì	13-dic	2024	h.18.00
---------	--------	------	---------

Sabato	14-dic	2024	h.19.00
--------	--------	------	---------

Domenica	15-dic	2024	h.17.00
----------	--------	------	---------

LA COSCIENZA DI ZENO

Martedì	17-dic	2024	h 21.00
---------	--------	------	---------

Mercoledì	18-dic	2024	h 17.00
-----------	--------	------	---------

Giovedì	19-dic	2024	h.17.00
---------	--------	------	---------

Venerdì	20-dic	2024	h 21.00
---------	--------	------	---------

Sabato	21-dic	2024	h 19.00
--------	--------	------	---------

Domenica	22-dic	2024	h 17.00
----------	--------	------	---------

THE HEADLANDS

Venerdì	10-gen	2025	h 21.00
---------	--------	------	---------

Sabato	11-gen	2025	h.19.00
--------	--------	------	---------

Domenica	12-gen	2025	h.17.00
----------	--------	------	---------

Martedì	14-gen	2025	h.21.00
---------	--------	------	---------

Mercoledì	15-gen	2025	h.17.00
-----------	--------	------	---------

Giovedì	16-gen	2025	h.17.00
---------	--------	------	---------

Venerdì	17-gen	2025	h.18.00
---------	--------	------	---------

Sabato	18-gen	2025	h.19.00
--------	--------	------	---------

Domenica	19-gen	2025	h.17.00
----------	--------	------	---------

IL MALE OSCURO

Venerdì	31-gen	2025	h 21.00
---------	--------	------	---------

Sabato	01-feb	2025	h.19.00
--------	--------	------	---------

Domenica	02-feb	2025	h.17.00
----------	--------	------	---------

Martedì	04-feb	2025	h.21.00
---------	--------	------	---------

Mercoledì	05-feb	2025	h.17.00
-----------	--------	------	---------

Giovedì	06-feb	2025	h.17.00
---------	--------	------	---------

Venerdì	07-feb	2025	h.18.00
---------	--------	------	---------

Sabato	08-feb	2025	h.19.00
--------	--------	------	---------

Domenica	09-feb	2025	h.17.00
----------	--------	------	---------

THÉRÈSE

Venerdì	21-feb	2025	h 21.00
---------	--------	------	---------

Sabato	22-feb	2025	h.19.00
--------	--------	------	---------

Domenica	23-feb	2025	h.17.00
----------	--------	------	---------

Martedì	25-feb	2025	h.21.00
---------	--------	------	---------

Mercoledì	26-feb	2025	h.17.00
-----------	--------	------	---------

Giovedì	27-feb	2025	h.17.00
---------	--------	------	---------

Venerdì	28-feb	2025	h.18.00
---------	--------	------	---------

Sabato	01-mar	2025	h.19.00
--------	--------	------	---------

Domenica	02-mar	2025	h.17.00
----------	--------	------	---------

ANTONIO E CLEOPATRA

Mercoledì	05-mar	2025	h 21.00
-----------	--------	------	---------

Giovedì	06-mar	2025	h.17.00
---------	--------	------	---------

Venerdì	07-mar	2025	h 21.00
---------	--------	------	---------

Sabato	08-mar	2025	h 19.00
--------	--------	------	---------

Domenica	09-mar	2025	h 17.00
----------	--------	------	---------

SARABANDA

Martedì	11-mar	2025	h 21.00
---------	--------	------	---------

Mercoledì	12-mar	2025	h 17.00
-----------	--------	------	---------

Giovedì	13-mar	2025	h.17.00
---------	--------	------	---------

Venerdì	14-mar	2025	h 21.00
---------	--------	------	---------

Sabato	15-mar	2025	h 19.00
--------	--------	------	---------

Domenica	16-mar	2025	h 17.00
----------	--------	------	---------

TERRA MATTA

Venerdì	28-mar	2025	h 21.00
---------	--------	------	---------

Sabato	29-mar	2025	h.19.00
--------	--------	------	---------

Domenica	30-mar	2025	h.17.00
----------	--------	------	---------

Martedì	01-apr	2025	h.21.00
---------	--------	------	---------

Mercoledì	02-apr	2025	h.17.00
-----------	--------	------	---------

Giovedì	03-apr	2025	h.17.00
---------	--------	------	---------

Venerdì	04-apr	2025	h.18.00
---------	--------	------	---------

Sabato	05-apr	2025	h.19.00
--------	--------	------	---------

Domenica	06-apr	2025	h.17.00
----------	--------	------	---------

FRANCISCUS

Venerdì	02-mag	2025	h 21.00
---------	--------	------	---------

Sabato	03-mag	2025	h.19.00
--------	--------	------	---------

Domenica	04-mag	2025	h.17.00
----------	--------	------	---------

Martedì	06-mag	2025	h.21.00
---------	--------	------	---------

Mercoledì	07-mag	2025	h.17.00
-----------	--------	------	---------

Giovedì	08-mag	2025	h.17.00
---------	--------	------	---------

Venerdì	09-mag	2025	h.18.00
---------	--------	------	---------

Sabato	10-mag	2025	h.19.00
--------	--------	------	---------

Domenica	11-mag	2025	h.17.00
----------	--------	------	---------

SALA GRANDE - ABBONAMENTI

12 SPETTACOLI (8 SPETTACOLI FISSI IN SALA GRANDE

+ 2 SPETTACOLI A SCELTA IN SALA GRANDE + 2 SPETTACOLI A SCELTA IN SALA STREHLER)

8 SPETTACOLI FISSI	Prime	S1	D1	Serale M	Pomer. G	V2	S2	D2
	VEN 21:00	SAB 19:00	DOM 17:00	MAR 21:00	GIO 17:00	VEN 18:00	SAB 19:00	DOM 17:00
GUERRA E PACE	25/10/2024	26/10/2024	27/10/2024	29/10/2024	31/10/2024	01/11/2024	02/11/2024	03/11/2024
EXTRA MOENIA	22/11/2024	23/11/2024	24/11/2024	26/11/2024	28/11/2024	29/11/2024	30/11/2024	01/12/2024
LA GRANDE MAGIA	06/12/2024	07/12/2024	08/12/2024	10/12/2024	12/12/2024	13/12/2024	14/12/2024	15/12/2024
THE HEADLANDS	10/01/2025	11/01/2025	12/01/2025	14/01/2025	16/01/2025	17/01/2025	18/01/2025	19/01/2025
IL MALE OSCURO	31/01/2025	01/02/2025	02/02/2025	04/02/2025	06/02/2025	07/02/2025	08/02/2025	09/02/2025
THÉRÈSE	21/02/2025	22/02/2025	23/02/2025	25/02/2025	27/02/2025	28/02/2025	01/03/2025	02/03/2025
TERRA MATTA	28/03/2025	29/03/2025	30/03/2025	01/04/2025	03/04/2025	04/04/2025	05/04/2025	06/04/2025
FRANCISCUS	02/05/2025	03/05/2025	04/05/2025	06/05/2025	08/05/2025	09/05/2025	10/05/2025	11/05/2025

Calendari 2 spettacoli a scelta in sala grande

LA COSCIENZA DI ZENO	ANTONIO E CLEOPATRA	SARABANDA
mar 17-dic 2024 h.21.00	mer 05-mar 2025 h.21.00	mar 11-mar 2025 h.21.00
mer 18-dic 2024 h.17.00	gio 06-mar 2025 h.17.00	mer 12-mar 2025 h.17.00
gio 19-dic 2024 h.17.00	ven 07-mar 2025 h.21.00	gio 13-mar 2025 h.17.00
ven 20-dic 2024 h.21.00	sab 08-mar 2025 h.19.00	ven 14-mar 2025 h.21.00
sab 21-dic 2024 h.19.00	dom 09-mar 2025 h.17.00	sab 15-mar 2025 h.19.00
dom 22-dic 2024 h.17.00		dom 16-mar 2025 h.17.00

Calendari 2 spettacoli a scelta in sala strehler

DI GIORNO E DI NOTTE	CASSANDRA
ASTOLFO 13	MA PERCHÈ È SEMPRE NATALE?
ABRAHAMS BARN/FIGLI DI ABRAMO	MEMORIE DI UNA SCHIAVA
MILLE MODI PER DIRE TI AMO	LETTERA A BERNINI
LIKE KIRIBATI	L'INCARICO
DIALOGO DI UNA PROSTITUTA CON UN SUO CLIENTE	UN GIORNO LA FORMICA
IL CALAPRANZI	

PREZZI ABBONAMENTO SALA GRANDE

TURNI PRIME, S1, D1, POM G., V2, S2, D2

abbonamento a 8 spettacoli fissi + 2 a scelta sala grande + 2 a scelta sala strehler

SETTORE	INTERO	RIDOTTO	UNDER 25/ENPALS
1° settore platea/palco	210 euro	190 euro	
2° settore platea/palco	180 euro	160 euro	125 euro
3° settore palco	150 euro	130 euro	100 euro
Galleria	70 euro		50 euro

(8 spettacoli fissi + 2 scelta in sala grande)

PROMO PALCO TURNI PRIME, S1, D1, POM G., V2, S2, D2

Palco da 6	5° e 6° posto al 50%
Palco da 5	4° e 5° posto al 40%
Palco da 4	4° posto al 50%

IN VENDITA DAL 15 OTTOBRE

ABBONAMENTO IN SALA GRANDE SENZA ASSEGNAZIONE DI POSTO

6 spettacoli a scelta	110 euro
8 spettacoli a scelta	140 euro

Gli abbonamenti a 6 o 8 spettacoli senza assegnazione di posto potranno essere acquistati a partire dal 15 ottobre. La scelta degli spettacoli e l'assegnazione dei posti sarà possibile a partire dal 5 novembre secondo disponibilità; l'assegnazione dei posti dello spettacolo "Guerra e pace" avverrà a partire da un'ora prima dell'inizio della rappresentazione scelta.

TURNO SERALE M

abbonamento a 8 spettacoli fissi + 2 a scelta sala grande + 2 a scelta sala strehler

SETTORE	INTERO	RIDOTTO	UNDER 25/ENPALS
1° settore platea/palco	155 euro	140 euro	
2° settore platea/palco	130 euro	120 euro	90 euro
3° settore palco	110 euro	100 euro	80 euro
Galleria	60 euro		45 euro

(8 spettacoli fissi + 2 scelta in sala grande)

PROMO PALCO TURNO SERALE M

Palco da 6	5° e 6° posto	al 50%
Palco da 5	4° e 5° posto	al 40%
Palco da 4	4° posto	al 50%

BIGLIETTI SALA GRANDE

SETTORE	INTERO	RIDOTTO	UNDER 25/ENPALS
1° settore platea/palco	27 euro	24 euro	
2° settore platea/palco	22 euro	20 euro	15 euro
3° settore palco	16 euro	14 euro	12 euro
Galleria	10 euro	8 euro	6 euro

ABBONAMENTO SCUOLA TURNO MERCOLEDÌ POMERIGGIO
10 SPETTACOLI (8 SPETTACOLI FISSI IN SALA GRANDE + 2 A SCELTA SALA GRANDE)

8 spettacoli fissi in sala grande

	MER 17:00
GUERRA E PACE	30/10/2024
EXTRA MOENIA	27/11/2024
LA GRANDE MAGIA	11/12/2024
THE HEADLANDS	15/01/2025
IL MALE OSCURO	05/02/2025
THÉRÈSE	26/02/2025
TERRA MATTA	02/04/2025
FRANCIUS	07/05/2025

2 spettacoli a scelta in sala grande

LA COSCIENZA DI ZENO		ANTONIO E CLEOPATRA		SARABANDA	
mar	17-dic 2024 h.21.00	mer	05-mar2025 h.21.00	mar	11-mar2025 h.21.00
mer	18-dic 2024 h.17.00	gio	06-mar2025 h.17.00	mer	12-mar2025 h.17.00
gio	19-dic 2024 h.17.00	ven	07-mar2025 h.21.00	gio	13-mar2025 h.17.00
ven	20-dic 2024 h.21.00	sab	08-mar2025 h.19.00	ven	14-mar2025 h.21.00
sab	21-dic 2024 h.19.00	dom	09-mar2025 h.17.00	sab	15-mar2025 h.19.00
dom	22-dic 2024 h.17.00			dom	16-mar2025 h.17.00

PREZZI ABBONAMENTO SCUOLA TURNO MERCOLEDÌ POMERIGGIO
(platea e galleria non numerata)

abbonamento a 8 spettacoli fissi + 2 a scelta in sala grande

SETTORE	INTERO	STUDENTI
Platea/palco	120 euro	60 euro
Galleria	60 euro	30 euro

BIGLIETTI SCUOLA TURNO MERCOLEDÌ POMERIGGIO

SETTORE	INTERO	STUDENTI
Platea/palco	16 euro	8 euro
Galleria	10 euro	5 euro

Abbonamenti scuole, gruppi e convenzioni

Contatta l'Ufficio promozione al tel. 091 7434333 – 091 7434334

o scrivi a promozionale@teatrobiondo.it

SALA STREHLER - CALENDARIO SPETTACOLI 2024-2025

DI GIORNO E DI NOTTE

Mercoledì	16-ott	2024	h 21.00
Giovedì	17-ott	2024	h 21.00
Venerdì	18-ott	2024	h 16.00
Sabato	19-ott	2024	h 17.00
Domenica	20-ott	2024	h 20.00
Martedì	22-ott	2024	h 17.00
Mercoledì	23-ott	2024	h 21.00
Giovedì	24-ott	2024	h 21.00
Venerdì	25-ott	2024	h 16.00
Sabato	26-ott	2024	h 17.00
Domenica	27-ott	2024	h 20.30

ASTOLFO 13

Mercoledì	30-ott	2024	h 21.00
Giovedì	31-ott	2024	h 21.00
Venerdì	01-nov	2024	h 16.00
Sabato	02-nov	2024	h 17.00
Domenica	03-nov	2024	h 20.00

ABRAHAMS BARN / FIGLI DI ABRAMO

Martedì	05-nov	2024	h 17.00
Mercoledì	06-nov	2024	h 17.00
Giovedì	07-nov	2024	h 17.00
Venerdì	08-nov	2024	h 21.00
Sabato	09-nov	2024	h 19.00
Domenica	10-nov	2024	h 20.00

MILLE MODI PER DIRE TI AMO

Mercoledì	20-nov	2024	h 21.00
Giovedì	21-nov	2024	h 21.00
Venerdì	22-nov	2024	h 16.00
Sabato	23-nov	2024	h 17.00
Domenica	24-nov	2024	h 20.00
Martedì	26-nov	2024	h 17.00
Mercoledì	27-nov	2024	h 21.00
Giovedì	28-nov	2024	h 21.00
Venerdì	29-nov	2024	h 16.00
Sabato	30-nov	2024	h 17.00
Domenica	01-dic	2024	h 20.00

LIKE KIRIBATI

Mercoledì	04-dic	2024	h 21.00
Giovedì	05-dic	2024	h 21.00
Venerdì	06-dic	2024	h 16.00
Sabato	07-dic	2024	h 17.00
Domenica	08-dic	2024	h 20.00

Teatro ragazzi

STRAVAGANZE IN SOL MINORE

Martedì	10-dic	2024	h 10.00
Mercoledì	11-dic	2024	h 10.00
Giovedì	12-dic	2024	h 10.00
Venerdì	13-dic	2024	h 10.00
Sabato	14-dic	2024	h 17.00
Domenica	15-dic	2024	h 11.30
Martedì	17-dic	2024	h 10.00
Mercoledì	18-dic	2024	h 10.00
Giovedì	19-dic	2024	h 10.00
Venerdì	20-dic	2024	h 10.00
Sabato	21-dic	2024	h 17.00
Domenica	22-dic	2024	h 11.30

Teatro ragazzi

ULTIMAFATA

Martedì	07-gen	2025	h 10.00
Mercoledì	08-gen	2025	h 10.00
Giovedì	09-gen	2025	h 10.00
Venerdì	10-gen	2025	h 10.00
Sabato	11-gen	2025	h 17.00
Domenica	12-gen	2025	h 11.30

DIALOGO DI UNA PROSTITUTA CON UN SUO CLIENTE

Mercoledì	15-gen	2025	h 21.00
Giovedì	16-gen	2025	h 21.00
Venerdì	17-gen	2025	h 16.00
Sabato	18-gen	2025	h 17.00
Domenica	19-gen	2025	h 20.00

IL CALAPRANZI

Mercoledì	29-gen	2025	h 21.00
Giovedì	30-gen	2025	h 21.00
Venerdì	31-gen	2025	h 16.00
Sabato	01-feb	2025	h 17.00
Domenica	02-feb	2025	h 20.00
Martedì	04-feb	2025	h 17.00
Mercoledì	05-feb	2025	h 21.00
Giovedì	06-feb	2025	h 21.00
Venerdì	07-feb	2025	h 16.00
Sabato	08-feb	2025	h 17.00
Domenica	09-feb	2025	h 20.00

CASSANDRA

Mercoledì	12-feb	2025	h 21.00
Giovedì	13-feb	2025	h 21.00
Venerdì	14-feb	2025	h 16.00
Sabato	15-feb	2025	h 17.00
Domenica	16-feb	2025	h 20.00

MA PERCHÈ È SEMPRE NATALE?

Mercoledì	26-feb	2025	h 21.00
Giovedì	27-feb	2025	h 21.00
Venerdì	28-feb	2025	h 16.00
Sabato	01-mar	2025	h 17.00
Domenica	02-mar	2025	h 20.00
Martedì	04-mar	2025	h 17.00
Mercoledì	05-mar	2025	h 17.00
Giovedì	06-mar	2025	h 21.00
Venerdì	07-mar	2025	h 16.00
Sabato	08-mar	2025	h 17.00
Domenica	09-mar	2025	h 20.00

SALA STREHLER PREZZI ABBONAMENTO

Card a 8 spettacoli	75 euro
Card a 5 spettacoli	50 euro

SALA STREHLER PREZZI BIGLIETTI

INTERO	RIDOTTO	UNDER 25/ENPALS
14 euro	12 euro	7 euro

MEMORIE DI UNA SCHIAVA

Mercoledì	12-mar	2025	h 21.00
Giovedì	13-mar	2025	h 21.00
Venerdì	14-mar	2025	h 16.00
Sabato	15-mar	2025	h 17.00
Domenica	16-mar	2025	h 20.00
Martedì	18-mar	2025	h 17.00
Mercoledì	19-mar	2025	h 21.00
Giovedì	20-mar	2025	h 21.00
Venerdì	21-mar	2025	h 16.00
Sabato	22-mar	2025	h 17.00
Domenica	23-mar	2025	h 20.00
Martedì	25-mar	2025	h 17.00
Mercoledì	26-mar	2025	h 21.00
Giovedì	27-mar	2025	h 21.00
Venerdì	28-mar	2025	h 16.00
Sabato	29-mar	2025	h 17.00
Domenica	30-mar	2025	h 20.00

LETTERA A BERNINI

Mercoledì	02-apr	2025	h 21.00
Giovedì	03-apr	2025	h 21.00
Venerdì	04-apr	2025	h 16.00
Sabato	05-apr	2025	h 17.00
Domenica	06-apr	2025	h 20.00

L'INCARICO

Mercoledì	09-apr	2025	h 21.00
Giovedì	10-apr	2025	h 21.00
Venerdì	11-apr	2025	h 16.00
Sabato	12-apr	2025	h 17.00
Domenica	13-apr	2025	h 20.00

UN GIORNO LA FORMICA

Mercoledì	07-mag	2025	h 21.00
Giovedì	08-mag	2025	h 21.00
Venerdì	09-mag	2025	h 16.00
Sabato	10-mag	2025	h 17.00
Domenica	11-mag	2025	h 20.00
Martedì	13-mag	2025	h 17.00
Mercoledì	14-mag	2025	h 21.00
Giovedì	15-mag	2025	h 21.00
Venerdì	16-mag	2025	h 16.00
Sabato	17-mag	2025	h 17.00
Domenica	18-mag	2025	h 20.00

Regolamento di sala

Lo spettatore, adulto o bambino, può accedere nelle sale teatrali solo se munito di titolo d'ingresso valido, che deve esibire al personale addetto al controllo ed è tenuto ad occupare il posto assegnato al momento dell'acquisto dell'abbonamento o del biglietto.

Lo spettatore è tenuto alla massima puntualità. A spettacolo iniziato non è consentito l'accesso in sala. Qualora lo spettatore dovesse presentarsi a spettacolo iniziato, perderebbe il diritto al posto acquistato; in base alla disponibilità e ad esclusiva discrezione della direzione di sala, potrebbe essere accompagnato dal personale di sala in altro posto, anche di settore diverso da quello acquistato. Lo spettatore ritardatario potrà raggiungere il proprio posto solo durante l'intervallo, qualora previsto.

È vietato fumare all'interno di tutti i locali del teatro (Art. 51 L. 3 del 16/01/2003 e successive modifiche ed integrazioni) ed è vietato l'utilizzo delle sigarette elettroniche.

È vietato l'utilizzo di telefoni cellulari e altri dispositivi elettronici. Si ricorda che anche la sola luminosità degli schermi dei telefoni arreca disturbo al pubblico e agli attori in palcoscenico. Il personale di sala è incaricato di vigilare affinché questa prescrizione venga rispettata.

È vietato scattare fotografie e realizzare registrazioni audio e video.

Cibi e bevande dovranno essere consumate nei locali del bar e comunque al di fuori delle sale.

Nelle sale è richiesto un comportamento corretto e il rispetto del silenzio.

È vietato l'ingresso nelle sale agli animali domestici, ad eccezione dei cani guida per le persone non vedenti (L. 37 del 14/02/1974 2003 e successive modifiche ed integrazioni) e dei cani delle forze dell'ordine.

È vietato introdurre nelle sale caschi, valige, borse o zaini voluminosi che dovranno essere consegnati al personale di sala. Gli ombrelli dovranno essere lasciati all'ingresso negli appositi portaombrelli.

Per qualsiasi problema o esigenza, lo spettatore può rivolgersi al personale di sala.

Regolamento di vendita e informazioni generali

La Direzione si riserva la facoltà di apportare alla programmazione, alle date e agli orari degli spettacoli, eventuali modifiche che si rendessero necessarie per esigenze artistiche o tecniche o per cause di forza maggiore, anche improvvise.

La Direzione si riserva la facoltà di occupare o rimuovere posti poltrona e palchi per esigenze artistiche o tecniche. In tal caso, allo spettatore sarà assegnato un nuovo posto tra quelli disponibili per la stessa rappresentazione o per un'altra data del medesimo spettacolo.

Gli abbonamenti e i biglietti sono validi esclusivamente per i turni, per le date e per gli orari indicati sugli stessi titoli d'ingresso e nel rispetto del calendario degli spettacoli. Eventuali errori devono essere segnalati dagli spettatori al momento dell'emissione dei titoli. Successivamente non sarà possibile effettuare modifiche, annulli o rimborsi.

Non è possibile effettuare rimborsi per abbonamenti e biglietti non utilizzati. Gli spettacoli non usufruiti non potranno essere sostituiti con altre rappresentazioni.

L'abbonato impossibilitato ad assistere ad una o più rappresentazioni previste nel proprio turno di abbonamento dovrà recarsi al botteghino per effettuare il cambio turno, esclusivamente con titolo alla mano e fino a due ore prima dell'inizio dello spettacolo. Allo/a spettatore sarà assegnato un nuovo posto, anche di settore diverso da quello acquistato e in base alla disponibilità.

Il cambio turno effettuato prima di perdere il proprio turno è gratuito.

Il cambio turno effettuato dopo aver perso il proprio turno ha un costo di € 5,00 per gli spettacoli in scena in Sala Grande e di € 2,00 per gli spettacoli in scena in Sala Strehler.

In nessun caso sarà possibile effettuare il cambio turno al telefono o per email.

Per alcuni spettacoli, è facoltà della Direzione, in previsione di forti afflussi di pubblico, non effettuare cambi turno.

Lo spettatore che smarrisca o dimentichi a casa il titolo d'ingresso, dovrà recarsi al botteghino per richiedere, dopo necessaria verifica, prova di acquisto da presentare al personale di sala addetto al controllo.

In caso di smarrimento o deterioramento dell'abbonamento, lo spettatore dovrà recarsi presso il botteghino, fino a due ore prima dell'inizio degli spettacoli, per ottenere una copia conforme.

Durante l'ingresso del pubblico in sala il botteghino effettuerà operazioni di cassa esclusivamente per lo spettacolo in scena.

Diversamente abili e ipovedenti: il Teatro mette a disposizione per tutte le recite, fino ad esaurimento dei posti disponibili, n. 4 posti nella platea della Sala Grande e n.2 posti nella Sala Strehler per i diversamente abili in carrozzina. Il Teatro si riserva, in casi eccezionali, la possibilità di modificare il numero di posti disponibili per motivi artistici. L'accesso alla Sala Grande è facilitato da appositi scivoli e grazie a una pedana mobile si possono raggiungere il settore palchi e la Sala Strehler. Per l'eventuale accompagnatore è previsto un biglietto omaggio.

Riduzioni e convenzioni consultabili online nel sito www.teatrobiondo.it



teatro biondo palermo
diretto da **pamela villoresi**

**Rinnovo abbonamenti fino al 22 settembre 2024;
nuovi abbonamenti dal 24 settembre 2024.**

Botteghino

Aperto da martedì a sabato dalle 9:00 alle 13:00 e dalle 15:00 alle 19:00,
domenica dalle 9:00 alle 12:00 e dalle 15:00 alle 19:00,
lunedì chiuso;
durante la stagione l'acquisto dei biglietti sarà possibile
a partire da un'ora prima dell'inizio di ogni spettacolo.

tel. 091/7434345 - 091/7434331
botteghino1@teatrobiondo.it

Ufficio promozione

Aperto da lunedì a venerdì dalle 9:00 alle 13:00;
martedì e giovedì anche dalle 15:00 alle 18:00.

tel. 091/7434333 - WhatsApp 3351611567
promozionale@teatrobiondo.it

www.teatrobiondo.it  